

NÁVOD K OBSLUZE

Estetický přístroj pro lifting pleti
BeautyRelax BR-2823

MEZOMAX BOOSTER



OBSAH:

SLOVO ÚVODEM	4
UPOZORNĚNÍ	5
POUŽITÍ KOSMETICKÉHO PŘÍPRAVKU	6
POUŽITÍ SONOGELU	6
KONTRAINDIKACE	7
POVOLENÉ PARTIE OŠETŘENÍ	7
HLAVNÍ VÝHODY	8
OBSAH BALENÍ	8
PROBLEMATIKA VÝSKYTU VRÁSEK	9
METODY REDUKCE VRÁSEK	9
PŘEDSTAVENÍ PŘÍSTROJE	10
NEINVAZIVNÍ MEZOTERAPIE	11
METODA OŠETŘENÍ OBLIČEJE A KRKU	12
POPIS PŘÍSTROJE	13
POPIS OVLÁDACÍHO PANELU	14
POPIS APLIKAČNÍ HLAVICE	15
INSTALACE PŘÍSTROJE	16
INSTALACE AMPULKY	17
OVLÁDÁNÍ PŘÍSTROJE	18
POZNÁMKY K POUŽÍVÁNÍ PŘÍSTROJE	19
ČAS OŠETŘENÍ	20
ČIŠTĚNÍ A ÚDRŽBA	20
DŮLEŽITÉ POKYNY POUŽÍVÁNÍ PŘÍSTROJE	20
NEJČASTĚJŠÍ OTÁZKY A ODPOVĚDI	21
LIKVIDACE POUŽITÝCH ELEKTRO ZAŘÍZENÍ	23
CERTIFIKACE	23
DOVOZCE	23
ES PROHLÁŠENÍ O SHODĚ	24

SLOVO ÚVODEM

Vážený zákazníku, děkujeme vám za projevenou důvěru při koupi našeho produktu. Před prvním použitím prosím pečlivě přečtěte všechny podrobné informace uvedené v návodu k obsluze. Zvýšenou pozornost věnujte zejména výstrahám a bezpečnostním upozorněním. Přístroj používejte přesně podle uvedených pokynů. Všechny tyto kroky přispějí k maximálnímu využití všech funkcí přístroje a ochraně všeho zdraví. V tomto návodu k obsluze se vám pokusíme co nejlépe přiblížit používané technologie a způsob, jak přístroj co nejlépe používat.

Veškeré instrukce uvedené v tomto návodu k obsluze neberte prosím na lehkou váhu. Estetický přístroj pro neinvazivní ošetření vybraných částí těla pracuje s technologiemi, které jsou bezbolestné a bezpečné. Přístroj prošel dlouhým vývojem a bezpečnost splňuje z hlediska splnění všech zákonem stanovených bezpečnostních norem. Aby bylo možné efektivně stimulovat vrstvu dermis, kde se nachází kolagenní a elastická vlákna zodpovědná za kondici pleti, pracuje přístroj s určitým výkonem. Pokud nebudete postupovat dle uvedených pokynů, nebudete ctít upozornění a výčet kontraindikací, můžete si váš zdravotní stav v krajním případě negativně ovlivnit. Na druhou stranu nemějte z používání přístroje obavu. Konstrukce, vlastnosti a technologie jsou přizpůsobeny používání v domácích podmínkách bez dohledu erudované osoby z oblasti zdravotnictví (doktor, dermatolog).

Úvodní důležité informace související s přístrojem a jeho používáním:

- Estetický přístroj BeautyRelax spadá do kategorie estetických přístrojů. **Nejedná se o zdravotnický prostředek.** Neslouží k léčbě žádného kožního onemocnění. Nabízí technologie, které při použití za specifických podmínek napomáhají zvýšení pružnosti pleti.
- Estetický přístroj BeautyRelax poskytuje neinvazivní ošetření. V praxi to znamená, že žádná z částí aplikační hlavice fyzicky nepronikne pod kůži.
- Neinvazivní používání je základní předpoklad pro používání přístroje v domácích podmínkách běžným uživatelem. Ovládání přístroje nevyžaduje dohled erudovaného školeného pracovníka z oblasti zdravotnictví nebo kosmetické estetiky.
- Estetický přístroj BeautyRelax je certifikován a splňuje všechny normy, které jsou na přístroj podobného druhu kladeny. Je zajištěna bezpečnost všech elektronických součástí.
- Ošetření je vždy spojeno minimálně s čirým vodivým gelem (sonogel). Lze zakoupit v jakékoliv lékárně nebo prodejně zdravotních potřeb. Stojí pár desítek korun. Rozhodně stačí nejlevnější. Neplatí čím dražší, tím lepší. Hlavním účelem nanesení jemné vrstvičky gelu na pleť je zvýšení vodivosti. Elektroforéza získá lepší schopnost navázat na pleť.
- Doporučená délka použití je 20 minut ve frekvenci použití 3x týdně.
- Pokud si nebudete vědět s čímkoliv rady, nebudete si jisti v jakékoliv fázi použití přístroje, neváhejte se na nás obrátit. Telefon: 737196160 nebo email: mh@santadria.cz K dispozici je vám náš produktový manažer Martin Hrbek, který odpoví na všechny vaše případné dotazy či nejasnosti.

Návod k použití si pečlivě uschovejte pro případné pozdější nahlédnutí.

Přejeme, ať vám přístroj dobře slouží a splňuje očekávání, které jste měli před jeho nákupem.

Tým BeautyRelax.cz

UPOZORNĚNÍ

- Před prvním uvedením do provozu si přečtěte tento návod k obsluze, prohlédněte veškerá vyobrazení a návod si uschovejte pro případnou pozdější potřebu. Instalaci přístroje provádějte podle pokynů uvedených v tomto návodu k obsluze.
- Je-li vaše pokožka postižena závažným kožním onemocněním, přístroj nepoužívejte. Pokud si nejste jisti, zda je váš zdravotní stav v souladu s podmínkami pro používání přístroje, vhodnost používání konzultujte se svým praktickým lékařem.
- Pokud přístroj používá více osob, je třeba věnovat zvýšenou pozornost zásadám hygieny. Po každém použití je třeba důkladně dezinfikovat aplikační hlavici roztokem na bázi alkoholu.
- Pokud se přístroj poškodil, nepracuje správně nebo spadl do vody, nikdy ho neuvádějte do provozu.
- Pokud je přístroj rozbitý, nedotýkejte se vnitřních částí, aby nedošlo k úrazu elektrickým proudem.
- Pokud spadne přístroj na zem, může být poškozen. V tomto případě přístroj dále nepoužívejte a kontaktujte servisní oddělení prodejce.
- Přístroj nepoužívejte v blízkosti vody nebo v místech se zvýšenou vlhkostí (vana, sprcha, bazén, atd.).
- Přístroj není omyvatelný. Žádná z jeho součástí nesmí být ponořena do vody nebo pod proud tekoucí vody.
- Přístroj nenechávejte bez dozoru. Po každém použití přístroj vždy důsledně vypněte.
- Pokud byl přístroj přenesen z velmi chladného do velmi teplého prostředí, před jeho použitím vyčkejte alespoň 3 hodiny.
- Přístroj není určen pro používání dětmi a těmi osobami, jejichž fyzická nebo duševní kondice neumožňuje bezpečné používání spotřebiče.
- Přístroj nepokládejte ani nepoužívejte na horkých tepelných zdrojích (radiátor, kamna, oheň, atd.)
- Přístroj se nepokoušejte sami rozmontovat nebo opravovat.
- Přístroj skladujte v suchém prostředí. Snažte se, aby byl chráněn před působením prachu.
- Přístroj v průběhu používání žádným způsobem nezakrývejte, zejména mřížku ventilátoru.
- Přístroj nevystavujte přímému slunečnímu záření.
- **Distributor neručí za škody, které byly způsobeny nesprávným používáním v rozporu s pokyny v tomto návodu k použití. Není odpovědný za následky, které byly způsobeny nedodržením bezpečnostních upozornění.**
- **Za případné škody na zdraví či majetku při jiném způsobu používání nenese distributor odpovědnost.**



POUŽITÍ KOSMETICKÉHO PŘÍPRAVKU

Skleněnou ampulku můžete naplnit přípravkem podle vašeho výběru. Doporučujeme sledovat množství účinných látek v konkrétním přípravku. Čím je větší, tím více vám jich přístroj pomůže zapracovat do pleti. Může se jednat o jakýkoliv kosmetický přípravek na tekuté bázi. Pokud je hustota větší, můžete přípravek naředit destilovanou nebo kojeneckou vodou (kohoutková voda může obsahovat nežádoucí množství vodního kamene). Konzistence by měla být taková, aby se byl přípravek schopen uvolňovat přes otvor umístěný uprostřed aplikační hlavice.



POUŽITÍ SONOGELU

Použití je vždy spojeno minimálně s čirým vodivým gelem (není součástí balení). Kontaktní gel, tzv. SONOGEL, zakoupíte v jakékoliv prodejně zdravotnických potřeb (možno zakoupit i v lékárně). Gel je pro použití přístroje velice důležitý. Vytváří nezbytnou pojivou vrstvu mezi aplikátorem a pokožkou. Je vyroben na vodní bázi. Nemůže uškodit aplikační hlavici. Užití kontaktního gelu je nezbytné minimum. Přístroj nepoužívejte na suchou pleť. Sonogel může nahradit kosmetický přípravek, který se dávkuje z ampulky.

KONTRAINDIKACE

Přístroj **nesmí** v žádném případě používat osoby, kterých se týkají některé z těchto stavů:

- Rakovina, epilepsie, cukrovka, virové onemocnění
- Při stavu vysokých horeček
- Vážné onemocnění ledvin nebo jater
- Vysoký cholesterol
- Kožní onemocnění
- Únavový syndrom
- Srdeční onemocnění, kardiostimulátor, hypertenze
- Kovové implantáty v těle (platí pro konkrétní místo ošetření pleti)
- Cévní poruchy nebo arteoskleróza
- Těhotenství
- Menstruace
- Osoby užívající léky proti srážlivosti krve
- Pacienti, kteří podstoupili operativní zákrok s transplantací
- Osoby, které vyžadují trvalý dohled, smí přístroj používat pouze po předchozí konzultaci s lékařem



POVOLENÉ PARTIE OŠETŘENÍ

- Obličej
- Krk
- Dekolt
- Předloktí
- Paže
- Bříško
- Boční strana trupu
- Stehna
- Hýždě
- Lýtka



HLAVNÍ VÝHODY

- Inovativní technologie mezoterapie pomocí elektroforézy.
- Penetruje hluboko pod povrch pleti tekuté kosmetické ampulkové tekuté přípravky.
- Neinvasivní metoda ošetření pleti (žádná část aplikátoru neprochází skrz pokožku).
- Zlepšuje celkovou kondici pleti.
- Snadné dávkování výkonu pro ošetření všech typů pleti.
- Bezpečné a bezbolestné použití.
- Hlavice pro neinvasivní mezoterapii.
- Hlavice určená do ruky po uzavření vodícího okruhu.
- Ošetření trvá v délce 20 až 30 minut.
- Napájení: síťový adaptér 220V.
- Proud: 0,2 až 30mA.
- Příkon: 40W.
- Rozměry: 38x29x21cm.
- Hmotnost: 3,9kg.

OBSAH BALENÍ

- 1x Hlavní jednotka BeautyRelax BR-2823
- 1x Aplikační hlavice pro ošetření pleti s technologií elektroforézy
- 1x Kontaktní vodící hlavice
- 1x skleněná ampulka na kosmetický přípravek
- 1x Sonogel
- 1x Napájecí kabel 220V
- 1x Návod k obsluze

PROBLEMATIKA VÝSKYTU VRÁSEK

Proces tvorby vrásek je přirozený jev. Jedná se o důsledek stárnutí pokožky. Postupem času ztrácí svoji pružnost. Dochází ke zpomalení buněčné obnovy, což má za následek neschopnost vytvářet dostatečné množství kvalitního kolagenu. Vlivem **snížené produkce kolagenu** vznikají na pokožce rýhy, které organismus není schopen bez pomoci vyrovnat. Zvrásnění pleti postupně proniká až do vrstvy dermis - škáry (podpůrná tkáň kůže). Výsledkem je pleť



s výskytem velkého množství hlubokých a výrazných vrásek. Vrásky je možné rozdělit do dvou základních skupin. **Dynamické vrásky**, které vznikají kontrakcí (stahováním svalů). Začínají se objevovat kolem 35. roku života. **Statické vrásky** jsou důsledkem povadnutí spodní vrstvy kůže a nízkou produkcí kolagenu. Statické vrásky se začínají objevovat kolem 40. roku života.

METODY REDUKCE VRÁSEK

Možnosti odstranění vrásek se rozdělují do základních dvou skupin: **invazivní** a **neinvazivní**. Invazivní metoda zahrnuje všechny druhy chirurgických zákroků, kde se pracuje se skalpelem nebo injekcemi. Nástroj doktora prochází fyzicky přes povrch pleti. Neinvazivní metody zahrnují celou řadu kosmetických přípravků, krémů, gelů, olejů či sér. Další možností je přístrojové ošetření pleti pomocí vybraných technologií, které mají za úkol aktivně stimulovat přirozenou tvorbu kolagenu a posílení elastických vlánek. Model BeautyRelax BR-2823 MEZOMAX BOOSTER kombinuje hned dva přístupy ošetření pleti: kosmetický přípravek v kombinaci s technologií elektroforézy pro zapracování účinných látek.

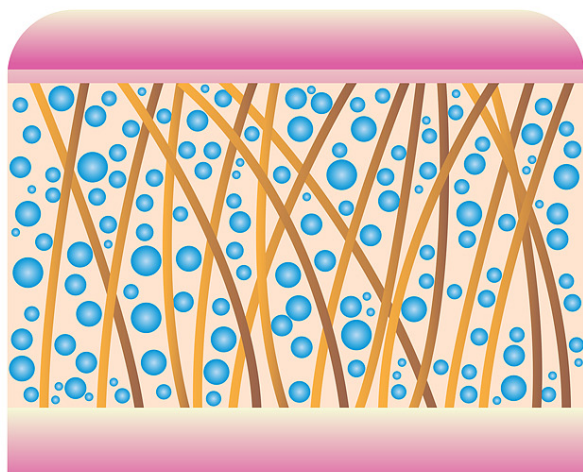

VYPNUTÁ PLEŤ BEZ VRÁSEK

DOSTATEČNÉ MNOŽSTVÍ KOLAGENU
PRUŽNÁ ELASTICKÁ VLÁKNA

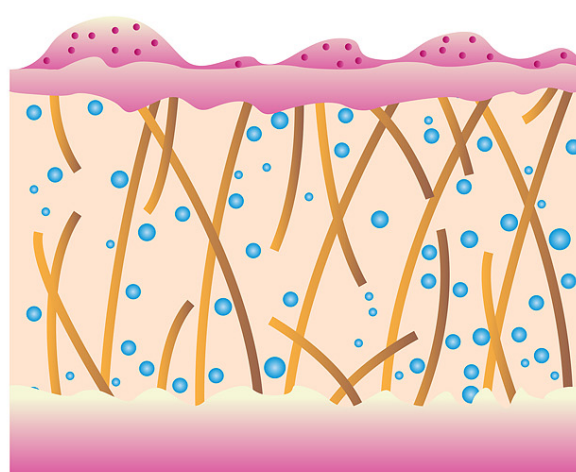

POVISLÁ PLEŤ S VRÁSKAMI

NÍZKÉ MNOŽSTVÍ KOLAGENU
SNÍŽENÁ PRUŽNOST ELASTICKÝCH VLÁKEN

PŘEDSTAVENÍ PŘÍSTROJE

BeautyRelax Mezomax Booster posouvá klasickou jehličkovou mezoterapii na zcela jinou dimenzi použití. Aplikační hlavice pracuje na principu elektroforézy. Kosmetické přípravky jsou penetrovány pomocí působení mikroproudu v přesně optimalizované frekvenci. Žádná část aplikační hlavice nepronikne skrz povrch pleti. Nepředstavuje žádnou zátěž pro váš organismus. Skvělé dosažitelné výsledky. Aplikační hlavice s neinvazivní mezoterapií penetruje kosmetické roztoky přes povrch pleti hluboko do kožních vrstev. Penetrace přírodních extraktů a vitamínů. Aplikační hlavice má v sobě integrovaný zásobník pro opakované naplnění přípravkem na tekuté bázi. Maximální hydratační efekt. Dokonalá výživa pleti. Představuje řešení pro celou řadu defektů pleti. Zlepšuje pružnost pokožky. Snadné dávkování výkonu. Žádná krev. Žádné modřiny. Žádná bolest. Stop používání nepříjemných ostrých jehliček. Metoda mikro-jehličkování je minulost. Neinvazivní mezoterapie pomocí elektroforézy budoucnost, kterou můžete využívat již nyní!



NEINVAZIVNÍ MEZOTERAPIE

Aplikační hlavice pracuje na principu elektroforézy. Kosmetické přípravky jsou penetrovány pomocí působení mikroproudu v přesně optimalizované frekvenci. Žádná část aplikační hlavice nepronikne skrz povrch pleti. Nepředstavuje žádnou zátěž pro váš organismus. Skvělé dosažitelné výsledky. Aplikační hlavice s neinvazivní mezoterapií penetruje kosmetické roztoky přes povrch pleti hluboko do kožních vrstev. Penetrace přírodních extraktů a vitamínů. Aplikační hlavice má v sobě integrovaný zásobník pro opakované naplnění přípravkem na tekuté bázi. Snadné dávkování výkonu. Žádná krev. Žádné modřiny. Žádná bolest. Řekněte stop jehličkám, které způsobují nepříjemné pocity. Metoda mikro-jehličkování je minulost. Neinvazivní mezoterapie pomocí elektroforézy budoucnost, kterou můžete využívat již nyní!

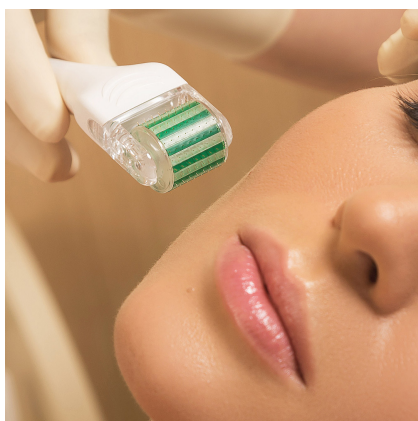

Metoda ošetření pleti s názvem „mezoterapie“ měla svůj historický vývoj. Nejprve se pro zapracování kosmetických přípravků používala (a dodnes stále používá) jehličkový váleček. Nejprve se na pleť nanese kosmetický přípravek a poté se zapracoval pomocí „ježkového“ válečku. Částice kosmetického přípravku jsou tak mechanicky penetrovány pod povrch pleti. Jedná se o invazivní metodu ošetření pleti. Jehličky pronikají fyzicky pod povrch pleti. Přestože jsou jehličky velmi jemné, pro uživatele s citlivou pleti nemusí ošetření způsobit příjemné pocity.



Mezoterapie se také někdy nazývá pojmem „mikrojehličkování“. Jeho další stupeň vývoje představuje kosmetický přístroj s elektronickou aplikační hlavicí. Princip činnosti je stejný, jako u klasického válečku s jehličkami. Elektronická verze je založena na automatickém pohybu sady jehliček. Přestože se jedná o určitý technologický posun, stále jde o invazivní metodu, i když hroty pronikají pouze pár milimetrů pod povrch pleti.

Trendem dnešní doby je přístrojové ošetření pleti neinvazivního charakteru. Rozvoj moderních technologií to již umožňuje. Pokud tedy preferujete šetrný způsob ošetření pleti s maximální efektivitou zapracování účinných látek z kosmetického přípravku. Snadné, opakované použití. Bez jakékoliv zátěže pro váš organismus. Přestože se v dnešní době stále používá klasický jehličkový váleček i přístroje s automatickým „jehličkováním“, metoda mezoterapie formou elektroforézy je ve srovnání s těmito metodami absolutním vítězem!

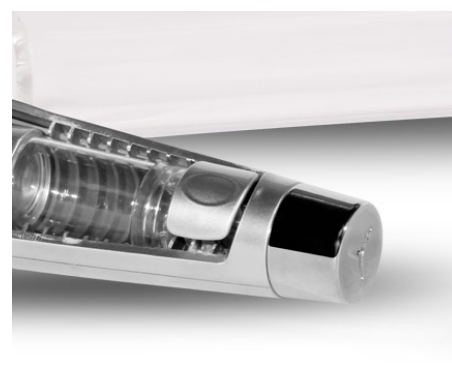

METODA OŠETŘENÍ OBLIČEJE A KRKU



ČELO: pohybujte se směrem od středu čela ke kraji, pokryjte postupně celou plochu



NOS: pohybujte se směrem od čela kolem nosu k tváři, od shora dolů



TVÁŘ: pohybujte se po tváři ve směru zdola nahoru



BRADA: pohybujte se od špičky brady po konturách obličeje, směrem zdola nahoru

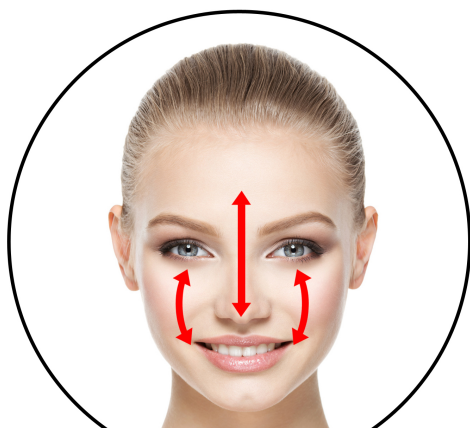

T zóna: pohybujte se od čela ke špičce nosu a tváři, pohyb v obou směrech



Krk: pohybujte se od brady směrem k uchu a poté dolů ke krku nahoru

POPIS PŘÍSTROJE

1. Ovládací panel
2. Držák pro aplikační hlavici
3. Aplikační hlavice
4. Držák pro kontaktní hlavici
5. Kontaktní hlavice

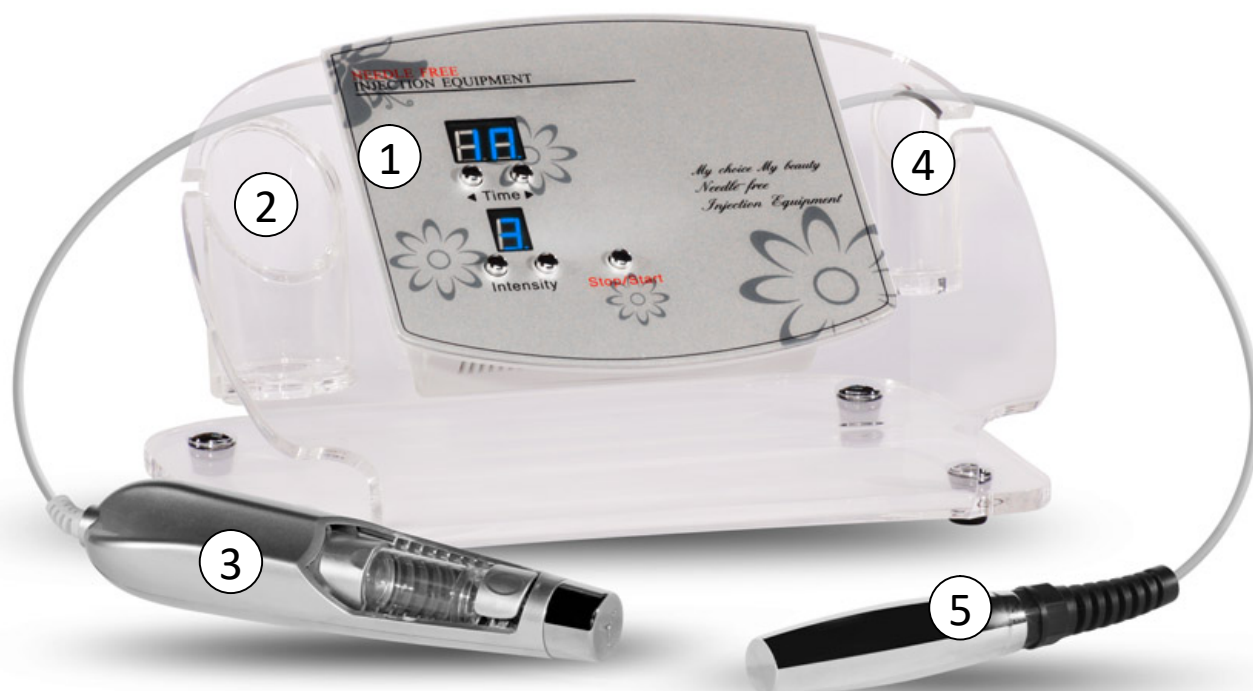

POPIS OVLÁDACÍHO PANELU

1. Displej pro zobrazení času
2. Tlačítko snížení času
3. Tlačítko zvýšení času
4. Displej pro zobrazení intenzity
5. Tlačítko snížení intenzity
6. Tlačítko zvýšení intenzity

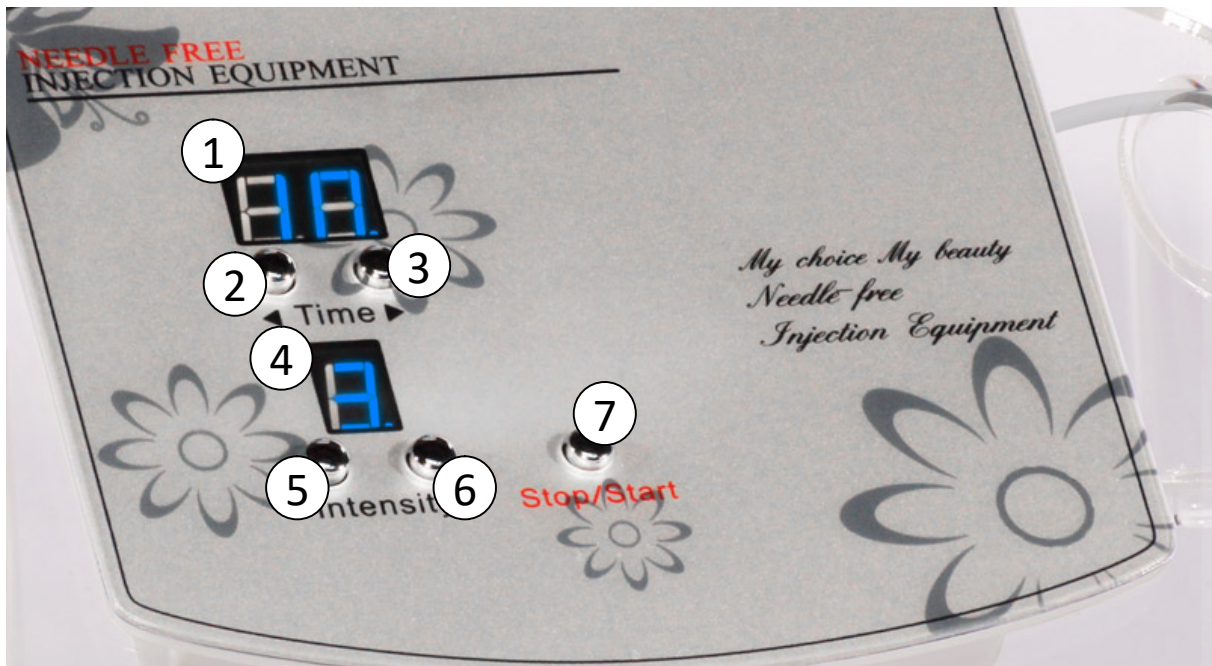

POPIS APLIKAČNÍ HLAVICE

1. Kontaktní plocha aplikační hlavice
2. Spona pro fixaci ampulky
3. Konzole s pružinou
4. Tělo aplikační hlavice
5. Ampulka pro kosmetický přípravek



Poznámka: ampulka se skládá ze dvou částí. Pro naplnění ampulky odstraňte její horní část. Spodní část ampulky tak můžete velmi snadno naplnit kosmetickým přípravkem.

INSTALACE PŘÍSTROJE

1. Všechny části přístroje zbavte obalového materiálu.
2. Hlavní jednotku umístěte na rovnou, suchou a plochu. Doporučujeme vybrat takové místo, které je blízko elektrické zásuvky. Pokud je délka kabelu napájecího adaptéru příliš krátká, použijte vlastní prodlužovací kabel. Napájecí kabel by neměl být v průběhu použití přístroje příliš napnutý.
3. Hlavní jednotku přístroje připojte k napájecímu adaptéru. Jeden konec připojte do zdíčky na zadní straně přístroje. Druhý konec adaptéru zapojte do elektrické sítě 220V.
4. K hlavní jednotce připojte multifunkční aplikační hlavici. Využijte zdíčku na boční straně přístroje (3). Uvnitř vstupu jsou umístěny 4 drobné jehlovité kolíčky. Konektor je možné připojit pouze jedním možným způsobem.



5. Přístroj zapněte stisknutím tlačítka **ON/OFF** do polohy 1 na zadní straně přístroje. Zapnutí přístroje doprovází aktivace displeje pro zobrazení času. Přístroj se nyní nachází v pohotovostním režimu.
6. Přístroj můžete kdykoliv vypnout pomocí tlačítka **ON/OFF** do polohy 0.

*Konektor aplikační hlavice a kontaktní hlavice má speciální kovový prstenec. Po připojení do zdíčky na zadní straně přístroje je třeba prstenec zašroubovat do závitu po směru hodinových ručiček. **Zašroubování prstence proveďte vždy důkladně. Jde o důležitou ochranu proti vytržení kabelu ze zdíčky.***

**Utažení
prstence
zašroubováním**

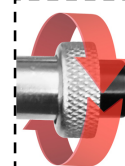

INSTALACE AMPULKY

Ampulku můžete naplnit vaším oblíbeným kosmetickým přípravkem na tekuté bázi. Přípravek by neměl mít hustou konzistenci. Pokud ano, je třeba naředit přípravek pomocí destilované nebo kojenecké vody. Nemějte obavu. Ke znehodnocení přípravku rozhodně nedojde. Technologie elektroforézy je určena pro penetraci účinných látek z přípravku přes povrch pleti.

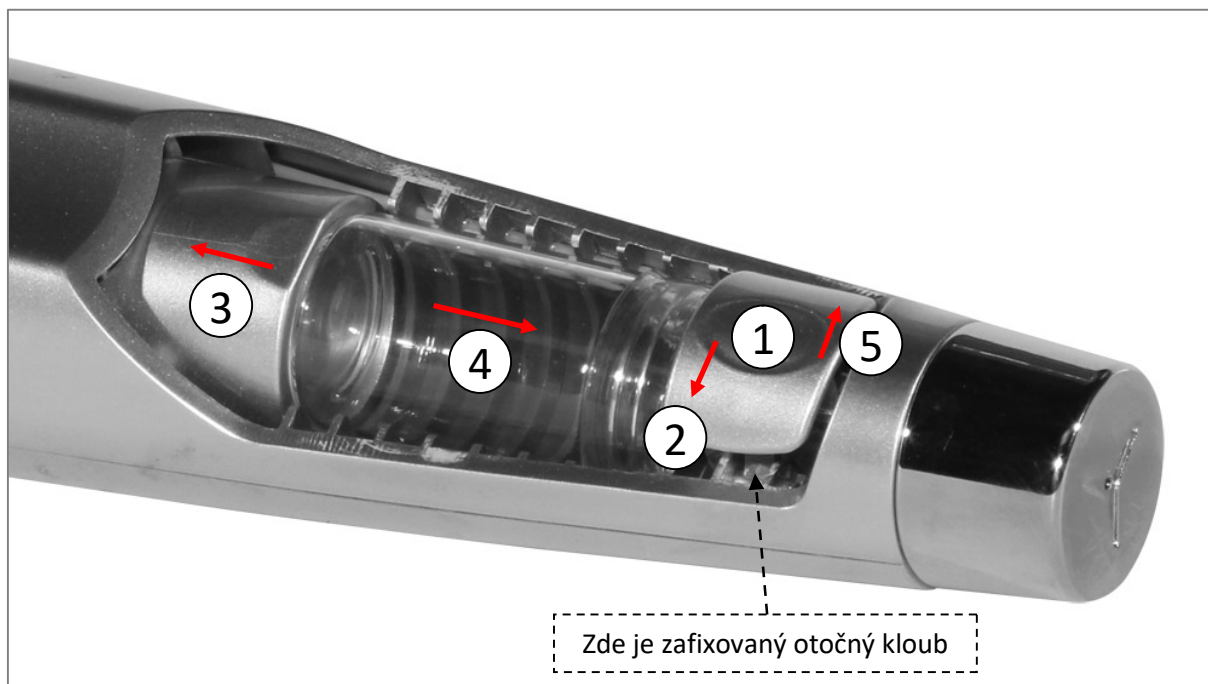

1. *Jemně stiskněte sponu pro fixaci ampulky*
2. *Sponu po vyháknutí posuňte ve směru šipky*
3. *Konzolu s pružinou zatlačte mírně ve směru šipky*
4. *Vložte do aplikační hlavice ampulku a mírně zatlačte ve směru šipky. Horní úzká strana ampulky musí směřovat do otvoru, který směřuje ke kontaktní části hlavice, která je v kontaktu s pletí.*
5. *Sponu pro ukotvení ampulky zacvakněte nazpět do původní pozice.*

OVLÁDÁNÍ PŘÍSTROJE

- 1.** Přepněte hlavní tlačítko **ON/OFF** na zadní straně přístroje do polohy 1.
- 2.** Zapnutí přístroje doprovází aktivace displeje zobrazující čas. Po zapnutí tlačítka se přístroj nachází v pohotovostním režimu.
- 3.** Činnost přístroje zahájíte stisknutím tlačítka **START/STOP**. Průběh působení elektroforézy doprovází blikající tečka u čísla zobrazeného času.
- 4.** Pomocí tlačítek se šipkami **doprava/doleva** si můžete změnit nastavení intenzity tlačítka **doprava** (zvýšení)/tlačítka **doleva** (snížení) intenzity. Aktuálně nastavená úroveň intenzity kje zobrazena na displeji. K dispozici je rozsah výkonu od 1 do 9.
- 5.** Pomocí tlačítek se šipkami **doprava/doleva** si můžete změnit nastavení času použití. K dispozici je rozsah od 1 do 30. Hodnoty jsou zobrazeny v minutách.
- 6.** Po uplynutí času se přístroj přepne nazpět do pohotovostního režimu. Uplynutí času je doprovázeno zvukovou signalizací. Pokud potřebujete dále pokračovat v použití přístroje, nastavte si novou hodnotu času.
- 7.** Přístroj můžete kdykoliv vypnout pomocí tlačítka na zadní straně do polohy 0.
- 8.** Pro správnou činnost přístroje je vždy třeba držet v ruce kontaktní hlavici. Slouží k uzavření vodivého okruhu mezi vámi a aplikační hlavici přístroje. Ošetření tedy v praxi probíhá tak, že držíte v jedné ruce kontaktní hlavici. V druhé ruce držíte aplikační hlavici, se kterou ošetříte pleť. Účinky působení elektroforézy můžete na pleti vnímat jako mravenčení.

POZNÁMKY K POUŽÍVÁNÍ PŘÍSTROJE

- 1.** Před každým použitím je třeba důkladně omýt pokožku a osušit. Ideální je načasovat si ošetření po koupeli. Póry jsou po horké koupeli otevřeny. Pokožka je vláčnější.
- 2.** Přístroj můžete používat bez aplikace ampulky s kosmetickým přípravkem. I samotná technologie elektroforézy má schopnost aktivně stimulovat pleť. V tomto případě aplikujte na pleť vrstvu sonogelu, aby se technologie elektroforézy mohla na povrch pokožky dokonale navázat. Sonogel postupně v průběhu použití doplňujte. Část se vstřebá do pleti a část vyschne. Nikdy nepoužívejte aplikační hlavici přístroje na sucho.
- 3.** Elektroforéza je generována hlavicí z nerez oceli. Při použití se snažte, aby byla hlavice v plném kontaktu s pletí. Při použití doporučujeme pohybovat se aplikační hlavicí po pleti krouživými pohyby. Snáze tak dojde k uvolňování tekutiny kosmetického přípravku.
- 4.** Pokud se rozhodnete využít zpracování kosmetického přípravku v tekuté podobě, není to vůbec složité. Přípravek se z ampulky uvolňuje otvorem, který je umístěn v aplikační hlavicí, která je v kontaktu s pletí. Doporučujeme krouživé pohyby po pleti.
- 5.** Pro uvolnění většího množství přípravku postačí, když aplikátorem na pleť jemně poťukáte. Zároveň se v průběhu použití aplikátoru snažte, aby byla zadní část aplikační hlavice s kabelem vždy ve vyšší poloze, než samotná kontaktní plocha aplikátoru. Tekutina z ampulky tak může téct přirozeným směrem „dolů“.
- 6.** Tekutý přípravek může v průběhu použití přístroje mírně stéct. Pro tyto případy doporučujeme, abyste měli k dispozici v ruce papírový kosmetický ubrousek. Tekutinu tak můžete snadno v okamžiku ztečení snadno otřít.
- 7.** Pokud se rozhodnete zpracovat kosmetický přípravek s hustou konzistencí, určitě to není vůbec žádný problém. Tento přípravek nanasete přímo na pleť. Zásobník na skleněnou ampulku v aplikační hlavicí ponecháte prázdnou. Kosmetický přípravek zpracujte pomocí aplikační hlavice. Zbytek nechte přirozeně vstřebat do pleti.
- 8.** Snažte se při použití v oblasti pod bradou, krku a dekoltu vyhnout intenzivní stimulaci míst, kde se nachází lymfatické uzliny a štítná žláza. Letmý kontakt nevadí. Dlouhá, intenzivní stimulace je zakázána.
- 9.** V průběhu nastavení intenzity vždy vycházejte z vlastního pocitu, který vnímáte. Na pleti byste měli vnímat pocit, který připomíná mravenčení. Působení by pro vás však mělo být stále na snesitelné úrovni komfortu. Intenzitu v průběhu použití upravujte. V závislosti na tom, jak je citlivé místo na pleti, na kterém se s aplikátorem pohybujete.
- 10.** V průběhu použití můžete v ruce, která drží kontaktní vodící hlavici, vnímat jemné pulzování. Nejedná se o závadu, ale průvodní jev uzavření okruhu mezi vámi a přístrojem.

ČAS OŠETŘENÍ

Délku ošetření pleti nelze stanovit s přesností na vteřiny podle předem definovaných tabulek. Délka stimulace pleti pomocí technologií přístroje výrazně závisí na více faktorech - stavu pleti, věku uživatele, typu pleti, citlivosti pleti nebo způsobu, jakým se uživatel dlouhodobě o pleť stará. Optimální délka ošetření je 20 minut ve frekvenci 3x týdně. Celá plocha obličeje zabere delší čas, než například pouze koutky úst nebo stimulace vlásečnicových vrásek kolem očí.

ČIŠTĚNÍ A ÚDRŽBA

Vždy dbejte na to, aby po dokončení ošetření byla aplikační hlavice očištěna. Pokud přístroj používá více osob, je třeba provést dezinfekci povrchu aplikační hlavice. Ideálně alkoholovým roztokem ve spreji. Nepoužívejte žádné agresivní čisticí prostředky. Po čištění aplikační hlavici důkladně vysušte. Výrazně tak prodloužíte její životnost. Po použití také důkladně vypláchněte skleněnou ampulku. Bude tak připravena čistá pro další použití. Pokud je otvor ucpaný, nečistoty odstraňte například pomocí tenké jehly. Čištění vždy provádějte při odpojené hlavici nebo vypnutém přístroji.

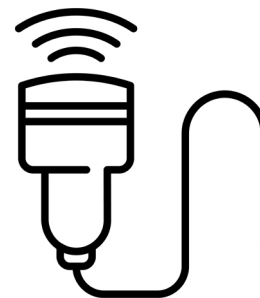

DŮLEŽITÉ POKYNY POUŽÍVÁNÍ PŘÍSTROJE

- BR-2823 MEZOMAX BOOSTER je přístroj nové generace z kategorie kosmetických přístrojů, které jsou určeny pro neinvazivní ošetření pleti. To znamená, že žádná z částí aplikační hlavice fyzicky nepronikne pod kůži.
- Neinvazivní provoz je základní předpoklad pro používání přístroje uživatelem v domácím prostředí. Používání přístroje nevyžaduje dohled erudovaného školeného pracovníka z oblasti zdravotnictví nebo kosmetické estetiky.
- BR-2823 MEZOMAX BOOSTER je certifikován a splňuje všechny normy, které jsou na přístroj podobného druhu kladeny.
- Ošetření by mělo být vždy spojeno minimálně s čirým vodivým gelem nebo jiným kosmetickým přípravkem, který se dává pomocí ampulky. Sonogel lze zakoupit v jakékoliv lékárně nebo prodejně zdravotních potřeb. Stojí pár desítek korun. Rozhodně stačí nejlacinější. Neplatí čím dražší, tím lepší. Hlavním účelem nanesení jemné vrstvičky gelu na pleť je zvýšení vodivosti. Technologie elektroforézy tak získá lepší schopnost proniknout do vrstvy dermis, kde je struktura kolagenních a elastických vláken.
- Aplikační hlavici se po pleti můžete pohybovat různými způsoby. Ideálně krouživými pohyby. S aplikační hlavici se postupně pohybuje po pleti v různých směrech.
- Po každém ošetření vždy pečlivě očištěte aplikační hlavici. Ideální je použití čirého lihu pro dezinfekci. V poslední fázi aplikátor dokonale osušte. Vlhkost může způsobit oxidaci kontaktů aplikátoru. Výrazně tím zvýšíte životnost aplikační hlavice.
- V případě jakýchkoliv nejasností a dotazů nás neváhejte kdykoliv kontaktovat:
Tel: 737 196 160 Email: mh@santadria.cz

NEJČASTĚJŠÍ OTÁZKY A ODPOVĚDI

V jakém stavu by se měla pleť nacházet těsně před použitím přístroje?

Pokožka by měla být zbavena makeupu. Měla by být čistá. Zbavena všech povrchových nečistot. Pokud je to po technické stránce možné, doporučujeme pleť vyčistit přístrojově pomocí rotačního kartáčku nebo ultrazvukovou špachtlí. Určitě bychom doporučili vyhnout se čistění pleti pomocí metody diamantové mikrodermabraze. Mohlo by dojít k nežádoucímu podráždění pleti před ošetření pleti elektroforézou.



Čím je doporučeno ampulku naplnit?

V tomto ohledu zákaznicky nesvazujeme. Při výběru sledujte množství účinných látek. Čím je větší, tím více vám jich přístroj pomůže zpracovat do pleti. Může se jednat o jakýkoliv kosmetický přípravek na tekuté bázi. Pokud je hustota větší, můžete přípravek naředit destilovanou nebo kojeneckou vodou (kohoutková voda může obsahovat nežádoucí množství vodního kamene). Konzistence by měla být taková, aby se byl přípravek schopen uvolňovat přes 4 dírky kontaktního kolíčku umístěného uprostřed aplikační hlavice.

Mravenčení je na pleti velmi intenzivní. Jak poznám, jaká je správná hodnota intenzity?

V průběhu nastavení intenzity vždy vycházejte z vlastního pocitu, který vnímáte. Na pleti byste měli vnímat pocit, který připomíná mravenčení. Působení by pro vás však mělo být stále na snesitelné úrovni komfortu. Intenzitu v průběhu použití upravujte. V závislosti na tom, jak je citlivé místo na pleti, na kterém se s aplikátorem pohybujete.

Použití obdobného přístroje je pro mě něco absolutně nového. Jak mám ze začátku přistupovat k použití přístroje?

Podrobně si prostudujte všechny pokyny uvedené v tomto návodu k obsluze. Nikam nespěchejte. Začněte s ošetřením pleti pomalu. Můžete si působení aplikátoru vyzkoušet nejprve bez naplněné skleněné ampulky. Na pleť naneste pouze sonogel. Pohybujte se na různých místech obličeje. Vnímejte, jak se na konkrétních místech projevuje technologie elektroforézy. Vyzkoušejte pohyb hlavice. „Vytvářejte“ na pleti čárky, kolečka. Osvojíte si tak, jaká technika pohybu je pro vaši pleť optimální. Měňte postupně tempo pohybu a rychlost. Vyzkoušejte si se zvýšenou opatrností další stupně výkonu.

Dávkování tekutiny z aplikátoru je příliš malé až téměř žádné. Co mám v tomto případě dělat?

Pokud přípravek neteče vůbec, jeho konzistence je příliš hustá. Je třeba přípravek naředit, aby se snížila jeho hustota. Tekutina se vždy automaticky uvolní, jakmile se pohybujete aplikátorem po pleti. Mechaniku postupného uvolnění tekutiny si vyzkoušejte například na ruce. Při pohybu na ruce uvidíte, jak má vliv pohyb aplikátoru na dávkování přípravku. Pokud chcete na pleť jednorázově uvolnit větší množství přípravku, pleť aplikátorem mírně poťukejte.

Na pleti mám vrstvičku sonogelu a pohybuji se po pleti aplikátorem, který uvolňuje kosmetický přípravek. Nevadí to?

Rozhodně ne. Sonogel žádným způsobem neznehodnotí účinné látky v tekutém kosmetickém přípravku. Aplikační hlavice přístroje tyto látky penetruje pomocí technologie elektroforézy pod horní vrstvu pleti. Pouze je třeba dbát na to, aby se otvor pro uvolnění přípravku sonogelem neucpal. Z tohoto pohledu je lepší používat aplikační hlavici buď se sonogelem na pleti, nebo kosmetickým tekutým přípravkem v ampulce. Nebo můžete samozřejmě bez problémů nanést tuhý kosmetický přípravek přímo na pleť a hlavici tento přípravek následně zapracovat.

U přístroje uvádíte možnost komerčního nebo domácího použití. Nevylučují se tyto dva aspekty použití navzájem?

Pro kterýkoliv přístroj neinvazivního charakteru ošetření těla představuje základní hledisko jeho kvality konkrétní technologie a zejména možný rozsah nastavení výkonu. Profesionalitu/užitnou hodnotu přístroje je vhodné posuzovat zejména podle toho, jakým způsobem a s jakou efektivitou lze docílit požadovaných výsledků. Druhým aspektem je životnost přístroje. Při komerčním používání je frekvence použití násobně vyšší ve srovnání s používáním pouze jednou osobou. Nároky na životnost a konstrukci přístroje jsou v tomto ohledu mnohem přísnější. Z tohoto pohledu vyhovuje model BR-2823 MEZOMAX BOOSTER oběma vlastnostem – velmi účinná technologie a kvalitní komponenty zajišťující dlouhou životnost při vysoké frekvenci provozu. Z tohoto pohledu lze přístroj považovat za univerzální nástroj pro domácí i komerční využití.

Jaký je důvod péče o aplikační hlavici po každém použití?

Kontaktní hlavici je třeba pečlivě očistit od kontaktního gelu. V případě, kdy je přístroj používán více osobami, je třeba dezinfikovat hlavici po každém jednotlivém použití. Ideálně pomocí spreje na bázi alkoholu. Zabráníte tak možnosti šíření bakterií a zajistíte maximální hygienu provozu. Aplikaci hlavici nezapomeňte důkladně vysušit pomocí hadříku. Vždy dbejte na to, aby nebyl otvor aplikační hlavice ucpaný.

Je přístroj zdravotnický prostředek?

Přístroj není zdravotnický prostředek. Patří do kategorie masážních přístrojů. Přístroj neléčí obezitu nebo jakékoliv jiné onemocnění. Přístroj nabízí ověřenou technologii elektroforézy. Přístroj při dodržení všech pokynů použití přístroje významným způsobem přispívá ke zlepšení kondice unavené a nezdravě vyhlížející pleti.

Má přístroj nějakou certifikaci?

Přístroj na standardní evropskou certifikaci. Splňuje veškeré normy, které jsou kladeny na přístroje tohoto typu. V případě potřeby nás kontaktujte na emailové adrese: mh@santadria.cz Prohlášení o shodě vám pošleme elektronicky.

Je přístroj vodotěsný?

Není. Žádná část přístroje není určena pro mytí pod proudem tekoucí vody.

LIKVIDACE POUŽITÝCH ELEKTRO ZAŘÍZENÍ



Tento symbol na produktech nebo v průvodních dokumentech znamená, že použité elektrické a elektronické výrobky nesmí být přidány do běžného komunálního odpadu. Ke správné likvidaci, obnově a recyklaci předejte tyto výrobky na určená sběrná místa. Alternativně v některých zemích Evropské unie nebo jiných evropských zemích můžete vrátit své výrobky místnímu prodejci při koupi ekvivalentního nového produktu. Správnou likvidací tohoto produktu pomůžete zachovat cenné přírodní zdroje a napomáháte prevenci potenciálních negativních dopadů na životní prostředí a lidské zdraví, což by mohly být důsledky nesprávné likvidace odpadů. Další podrobnosti si vyžádejte od místního úřadu nebo nejbližšího sběrného místa. Tento symbol je platný v Evropské unii. Chcete-li tento výrobek zlikvidovat, vyžádejte si potřebné informace o správném způsobu likvidace od místních úřadů nebo od svého prodejce.

CERTIFIKACE



Výrobek je schválen k použití v zemích Evropské unie a je opatřen značkou CE. Prohlášení o shodě a veškerá dokumentace je k dispozici u dovozce.

DOVOZCE

SANTADRIA s.r.o., Mojžírovo nám. 75/2 Brno, 612 00
IČO: 29195454 | DIČ: CZ29195454

V případě jakýchkoliv dotazů týkající se produktu, neváhejte se na nás obrátit:

Email: mh@santadria.cz

Tiskové chyby, vlastnosti a změny technických parametrů vyhrazeny.

ES PROHLÁŠENÍ O SHODĚ

Níže podepsaný, reprezentující firmu

SANTADRIA s.r.o.

Mojmírovo nám. 75/2, Brno 612 00

IČ: 29195454

tímto prohlašuje, že výrobek

Estetický přístroj MEZOMAX BOOSTER

uvedený na trh pod modelovým označením: **BeautyRelax BR-2823**

EAN **8594166120402**

je ve shodě s následujícími evropskými normami:

EN 55014-1:2017 EN 61000-3-2:2014, EN 61000-3-3:2013

EN 55014-2:2015 EN 61000-4-2:2009, EN 61000-4-3: 2006+A1:2008+A2:2010

EN 61000-4-4:2012, EN 61000-4-5:2014

EN 61000-4-6:2014, EN 61000-4-11:2004

Na základě splnění těchto směrnic byl produkt označen značkou CE.

Produkt je zároveň v souladu z RoHS směrnici číslo 2002/95/EC(RoHS). Veškeré materiály jsou zdravotně nezávadné. Neobsahují žádné těžké kovy, např. kadmium a další toxické látky.

Pro bezpečné používání je nezbytné striktně postupovat dle pokynů uvedených v návodu k obsluze, který je součástí balení.



SANTADRIA s.r.o.
Mojmírovo nám. 75/2, 612 00 Brno
DIČ: CZ29195454 Tel.: 737 196 160

Místo vydání: Brno
Datum vydání: 15.4.2022

.....
Martin Hrbek, jednatel